

Om ukerapporten

Her følger sist ukes resultater fra Symptometer.

De ukentlige spørreskjemaene sendes til deltagerne på mandager. Det ble ikke sendt ut skjema i sommerukene 26 – 29 i 2021.

For uke 202207 var det 9366 personer (29 % av deltagerne) som hadde besvarte ukeskjemaet. For uke 202208 var det kl. 9 2. mars 2022 8035 personer (24.9 % av deltagerene) som hadde besvart ukeskjemaet.

Forekomst av symptomer i befolkningen

Figurene under viser estimert forekomst i befolkningen i Norge, og fordelt på fylker og de mest folkerike kommunene for henholdsvis forkjølelssymptomer (definert som minst ett av følgende symptomer: hoste, sår hals, tungpustethet eller rennende nese) og feber i kombinasjon med hoste.

Figur 1.1. Utvikling av forkjølelssymptomer og feber i kombinasjon med hoste for ukene 45/2020 til 08/2022 fordelt i Norge.

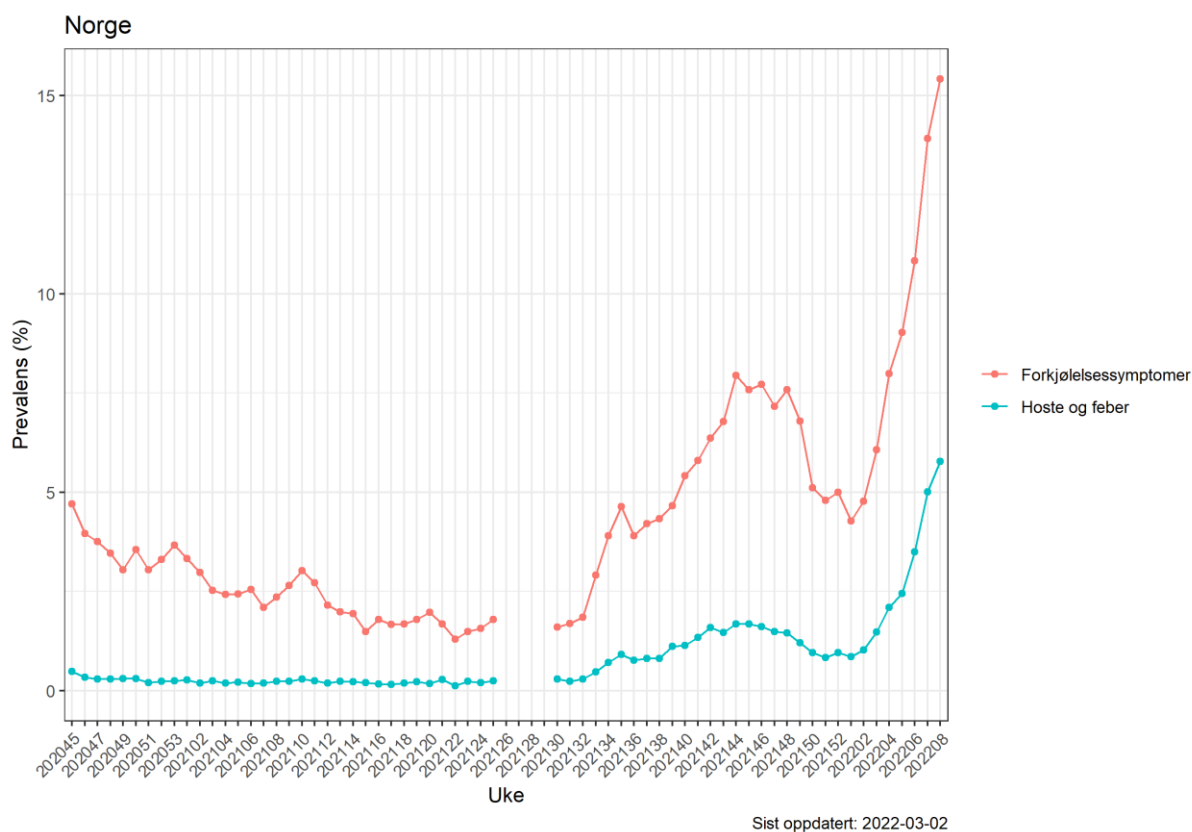

Figur 1.2. Kartet viser estimert prevalens av forkjølelssymptomer i befolkningen per fylke i uke 08. Forkjølelssymptomer er definert som minst en av følgende symptomer: hoste, sår hals, tungpustethet eller rennende nese.

Forkjølelssymptomer
Uke 2022-08

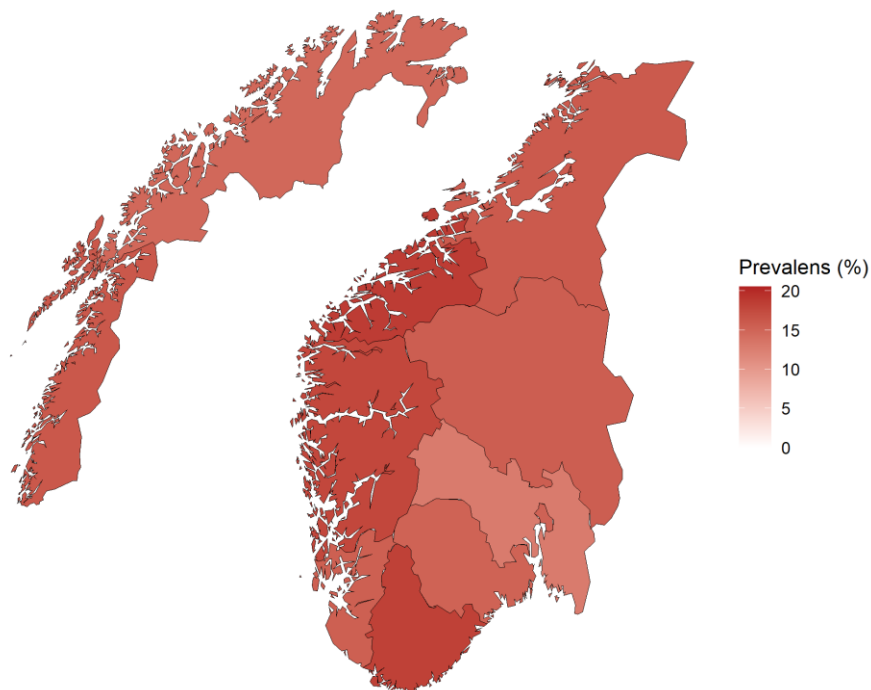

Sist oppdatert: 2022-03-02

Figur 1.3. Utvikling av forkjølelssymptomer for siste 10 uker fordelt på fylker.

Forkjølelssymptomer

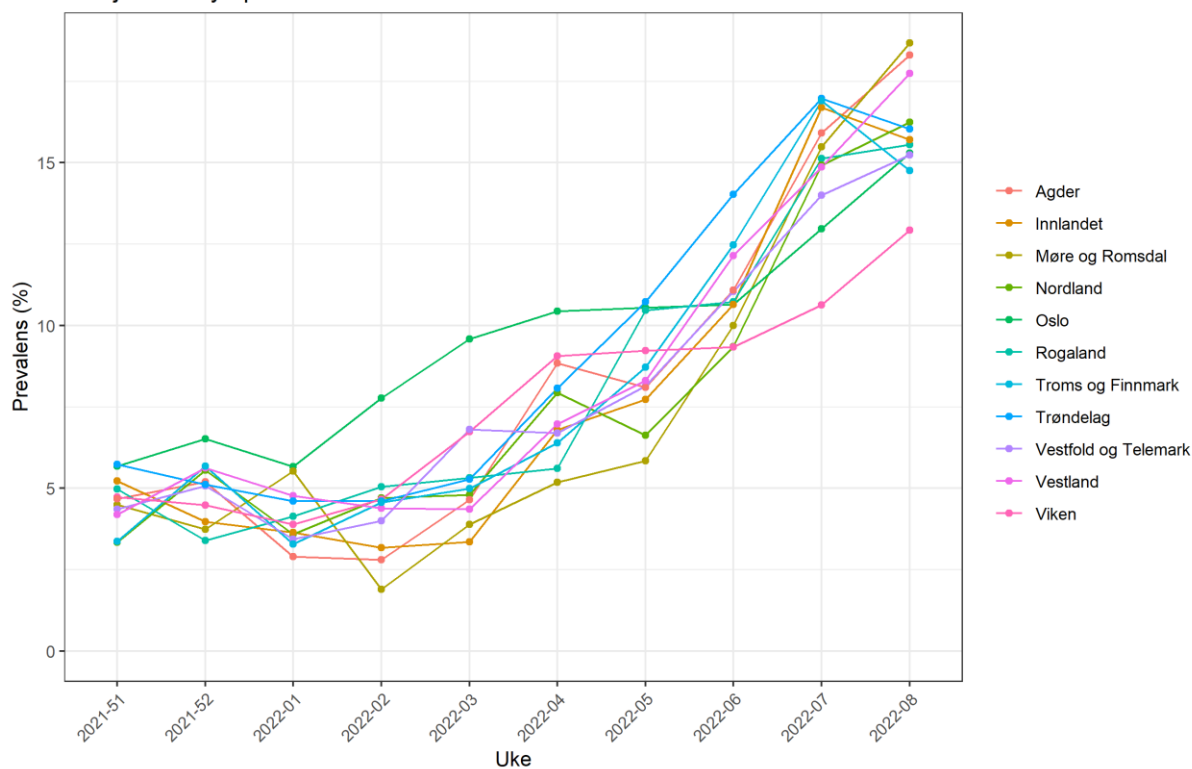

Sist oppdatert: 2022-03-02

Figur 1.4. Utvikling av forkjølelssymptomer for ukene siste 10 uker fordelt på de mest folkerike kommunene.

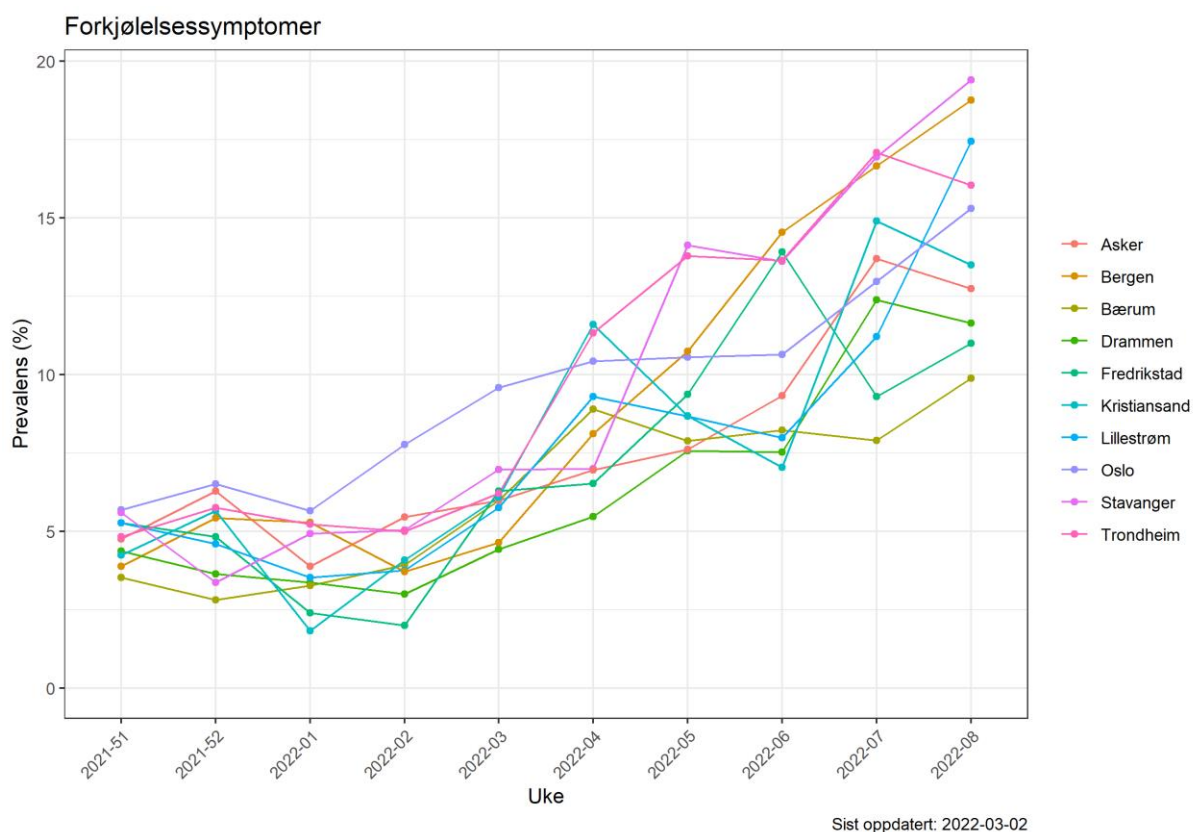

Figur 2. Kartet viser estimert prevalens av feber i kombinasjon med hoste i befolkningen per fylke i uke 08.

Hoste og feber
Uke 2022-08

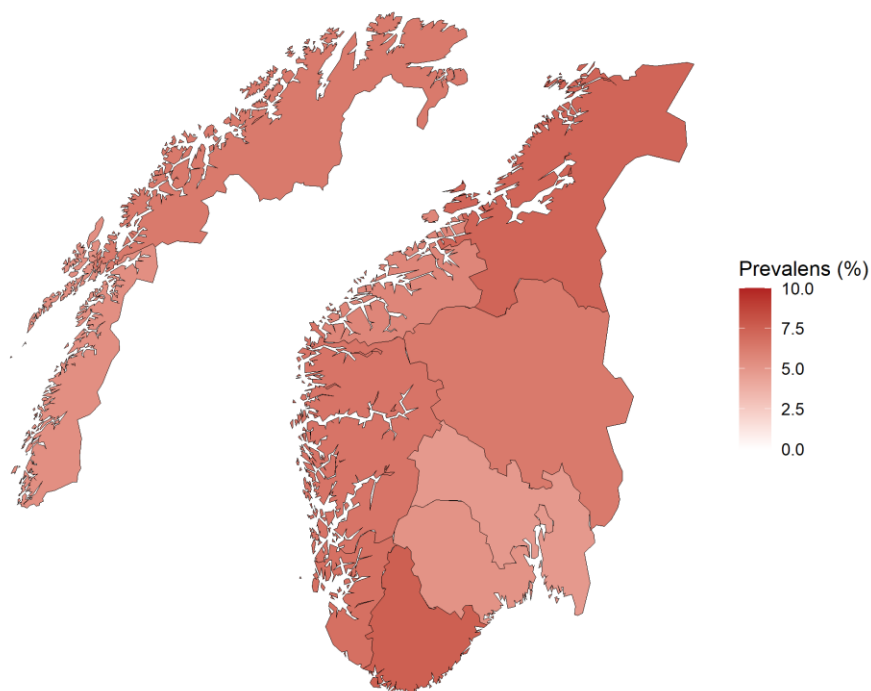

Covid-19 prøveresultater

Blant deltakerne i Symptometer oppga 22449 (58.4 %) at de har blitt testet for koronavirus minst én gang i perioden fra august 2020 og frem til nå. Av alle testene ble det påvist koronavirus i 7.8 prosent (4974) av tilfellene, mens det i 79.0 prosent (50264) av testene ikke ble påvist koronavirus. For de resterende testene var testsvarene ikke klare da undersøkelsen ble besvart.

Figur 3.1. Estimert prosentandel som tester seg for Koronavirus siden august 2021, og hvilken type test de har tatt.

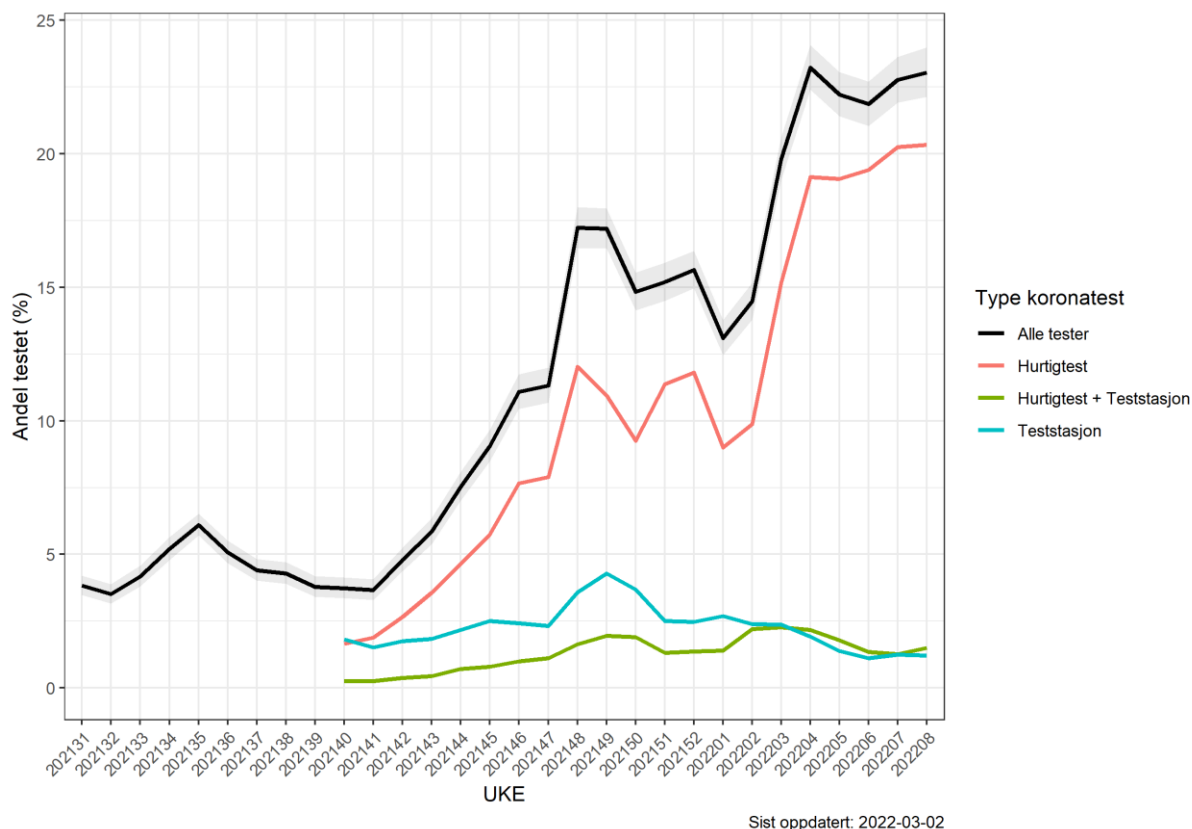

Figur 3.2. Prosentandel som oppgir ulike symptomer fordelt etter negativt eller positivt prøveresultat.

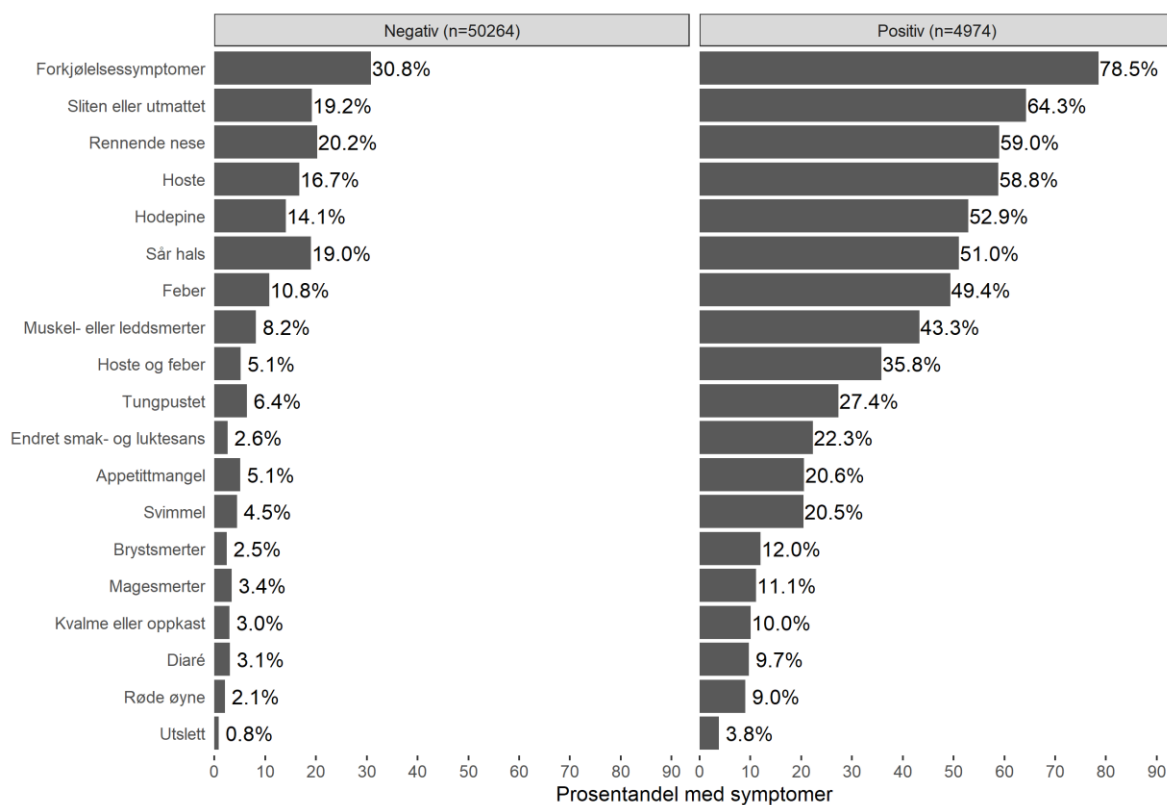

Sist oppdatert: 2022-03-02

Tabell 1. Symptomer fordelt etter prøveresultat og prosentandel positive per symptom

Symptom	Negativ	Positiv	ProsentPositiv
Endret smak- og luktesans	1,310	1,109	45.84539
Hoste og feber	2,582	1,782	40.83410
Muskel- eller leddsmerter	4,124	2,154	34.31029
Brystsmerter	1,238	597	32.53406
Feber	5,446	2,456	31.08074
Svimmel	2,262	1,018	31.03659
Utslett	425	187	30.55556
Røde øyne	1,046	447	29.93972
Tungpustet	3,234	1,361	29.61915
Appetittmangel	2,569	1,024	28.49986
Hodepine	7,072	2,631	27.11533
Hoste	8,414	2,925	25.79593
Sliten eller utmattet	9,638	3,199	24.92015
Kvalme eller oppkast	1,509	499	24.85060
Magesmerter	1,717	554	24.39454
Diaré	1,556	483	23.68808
Rennende nese	10,161	2,934	22.40550
Sår hals	9,539	2,537	21.00861
Forkjølelsessymptomer	15,497	3,905	20.12679

Begrunnelse for testing

Tabell 2. Begrunnelse for testing basert på prøveresultat og sannsynligheten for å få et positivt resultat

Testgrunn	Negativ	Positiv	% Positiv (CI)
Symptom	18 250	3 021	5,47 (5,28, 5,66)
Kontakt	9 816	2 761	5,00 (4,82, 5,18)
Eget ønske	12 339	694	1,26 (1,17, 1,35)
Arbeid	10 098	608	1,10 (1,02, 1,19)
Har vært i utlandet	4 352	169	0,31 (0,26, 0,36)
Deltakelse på arrangement	1 752	68	0,25 (0,19, 0,32)
Annet	3 305	99	0,18 (0,15, 0,22)
Anbefalt fra helsepersonell	2 526	91	0,16 (0,13, 0,20)
Helseplage	1 779	90	0,16 (0,13, 0,20)
Anbefalt fra Smittestopp	326	41	0,09 (0,06, 0,12)
Studier eller skolegang	114	21	0,08 (0,05, 0,12)
Skal til utlandet	496	18	0,07 (0,04, 0,10)

Figur 4. Prosentandel (95% konfidensintervall) for begrunnelse for testing fordelt etter negativt eller positivt prøveresultat.

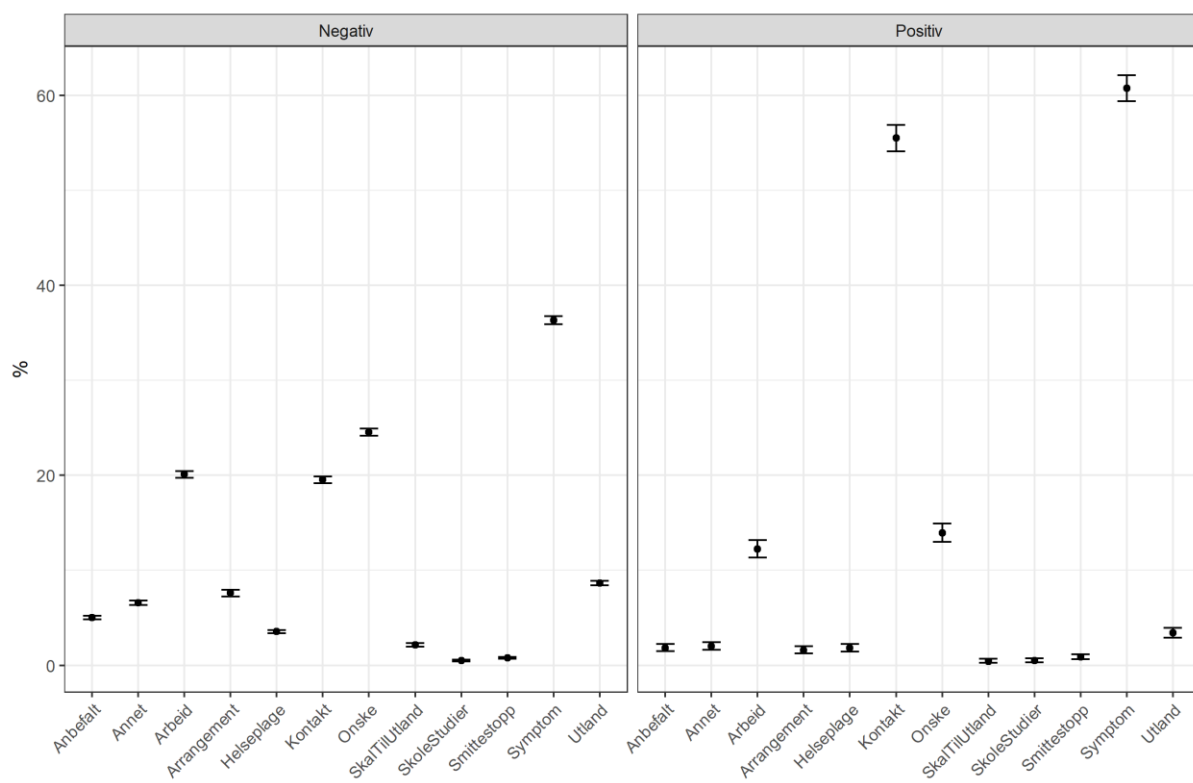

Sist oppdatert: 2022-03-02

Kontakt med andre

I ukeskjemaene får deltagerne følgende spørsmål: «Hvor stor er den største gruppen mennesker du har vært i de siste 7 dagene, hvis du ser bort fra dine husstandsmedlemmer?». I veiledningsteksten til spørsmålet opplyses det at det med «gruppe» menes antall personer i et rom, f.eks. et møterom, i minst 10 minutter, eller et arrangement ute hvor de har vært nærmere enn 1 meter til andre enn sine husstandsmedlemmer.

Figur 5.1. Selvrappertert gruppestørrelse siste syv dager fordelt på aldersgrupper angitt i prosentandel av besvarelser for ukene 45/2020 til 08/2022.

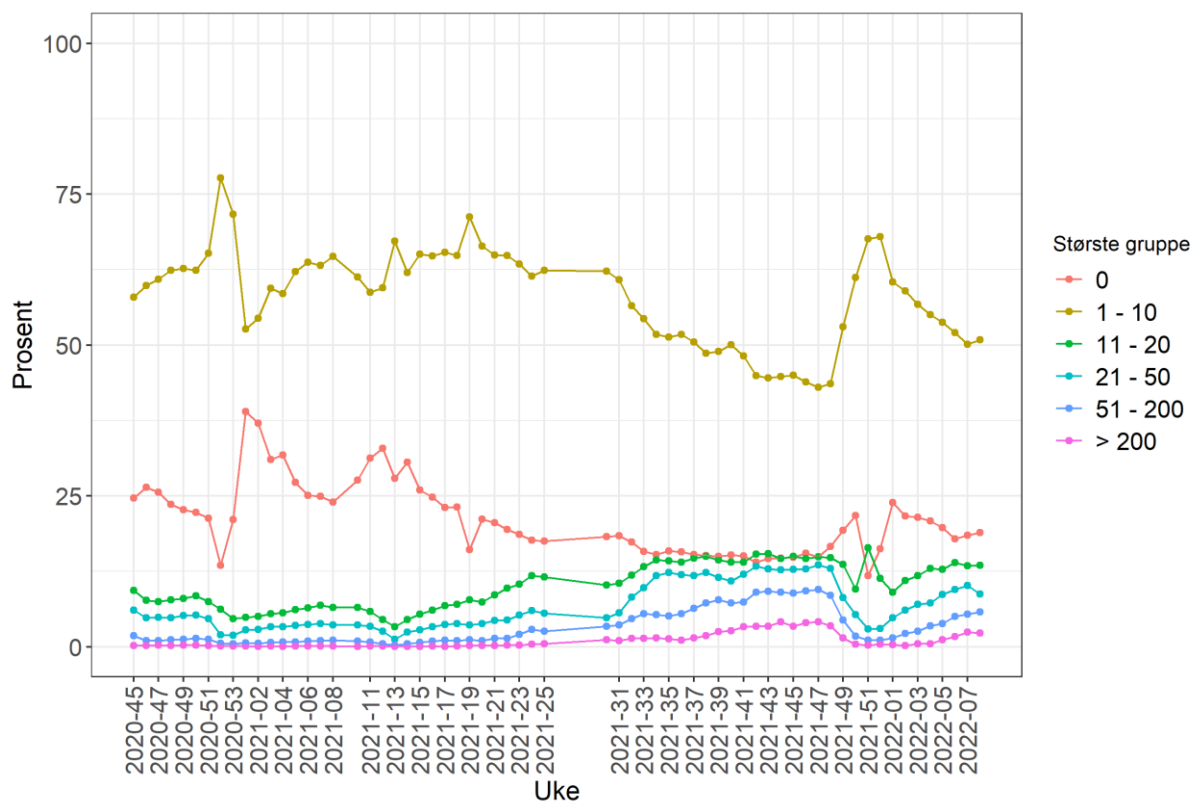

Oppdatert: 2022-03-02

Figur 5.2. Selvrappoert gruppestørrelse siste syv dager fordelt på fylker, angitt i prosentandel av besvarelser for uke 08/2022.

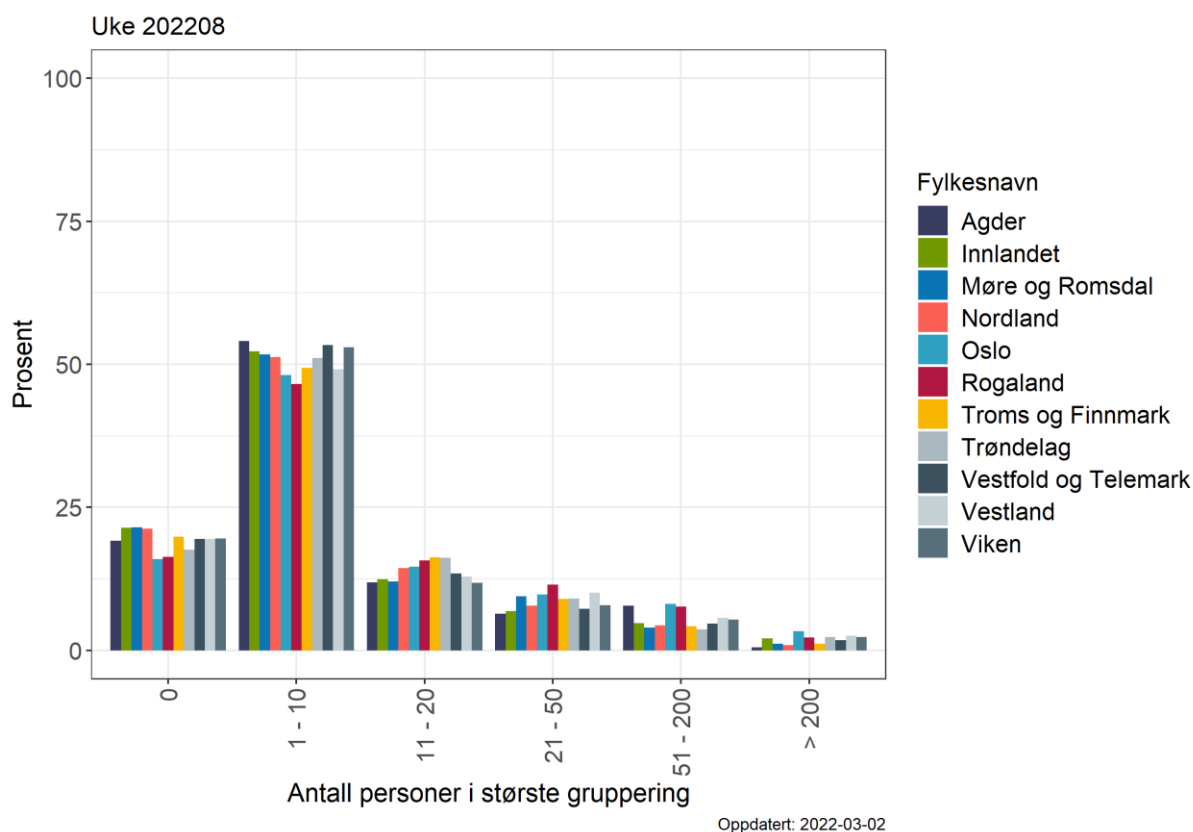

Figur 5.3. Selvrappoert gruppestørrelse siste syv dager fordelt på de ti største kommunene basert på innbyggertall, angitt i prosentandel av besvarelser for 08/2022.

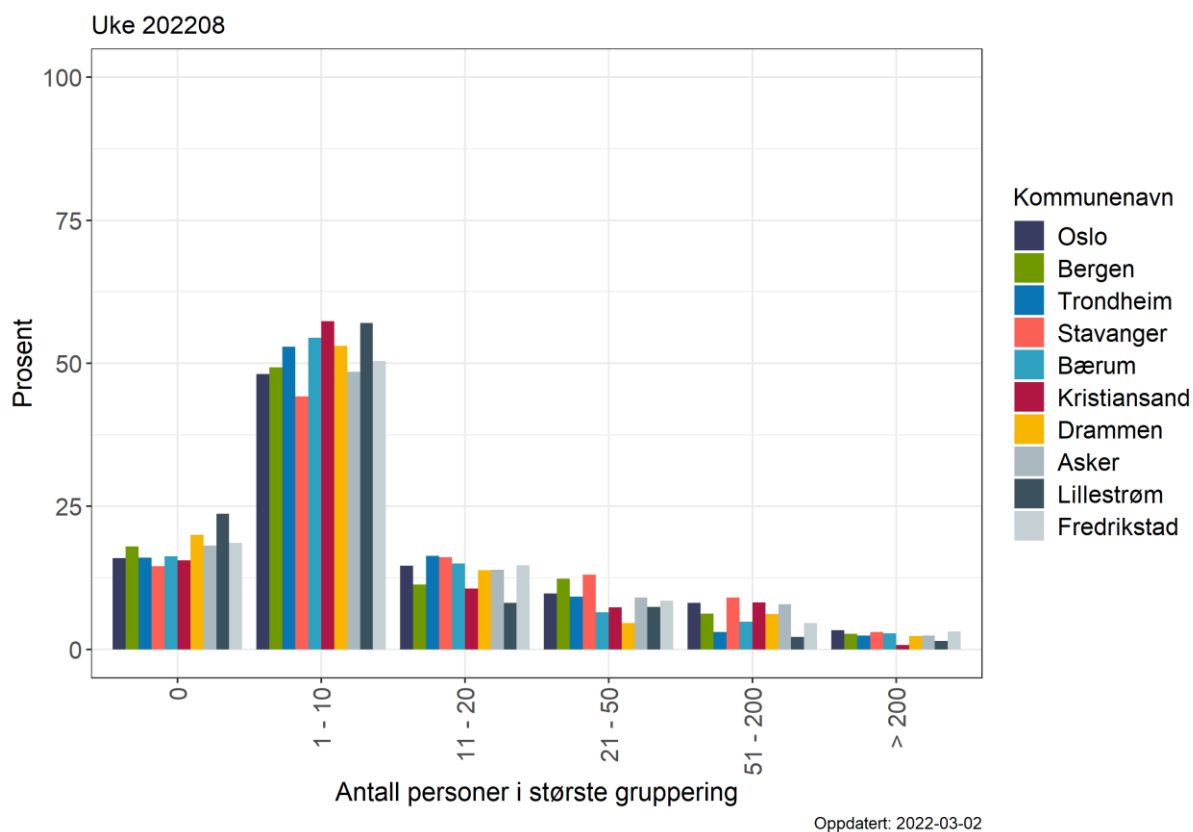

Kollektivreiser

I ukeskjemaene får deltagerne følgende spørsmål: «Hvor mange ganger har du reist kollektivt de siste 7 dagene?». I veiledningsteksten til spørsmålet opplyses det om at det regnes som én reise selv om deltageren måtte skifte transportmiddel underveis.

Figur 6.1. Selvrapportert bruk av kollektivreiser fordelt på aldersgrupper, angitt i prosentandel besvarelser for ukene 45/2020 til 08/2022.

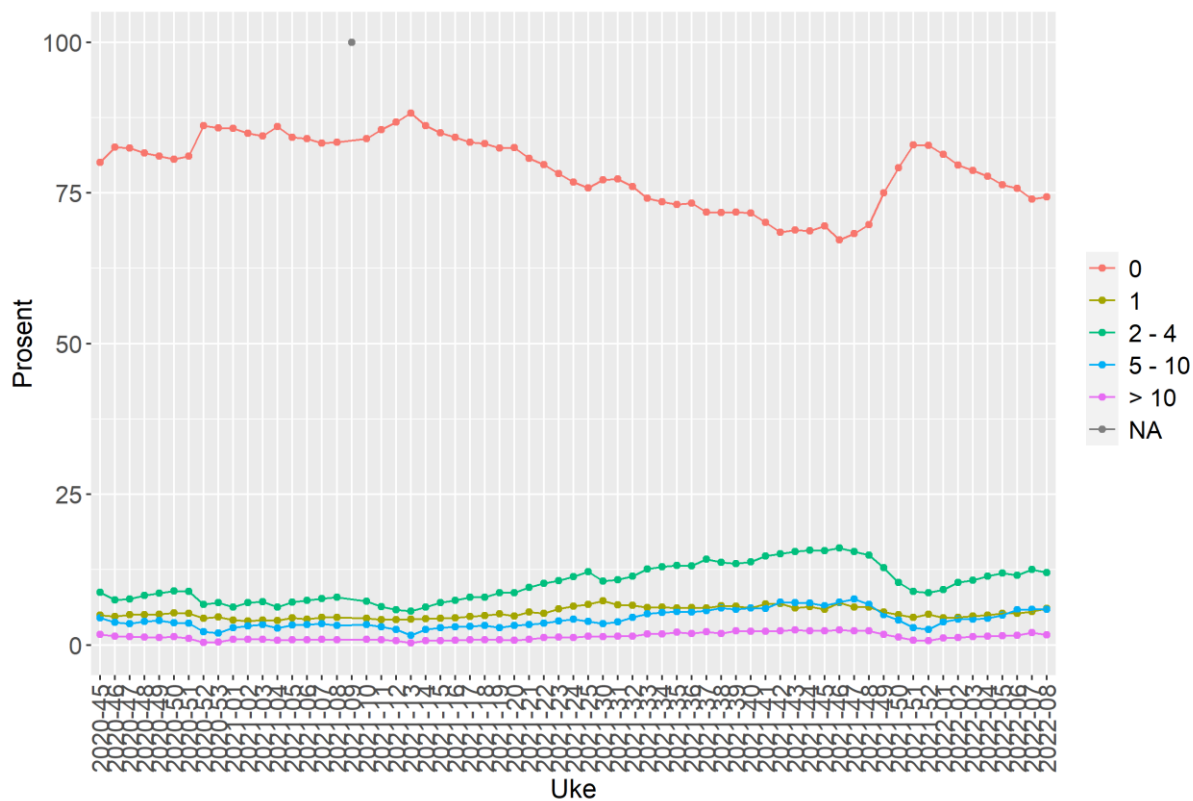

Oppdatert: 2022-03-02

Figur 6.2. Selvrapportert bruk av kollektivreiser fordelt på fylker, angitt i prosentandel besvarelser for 08/2022.

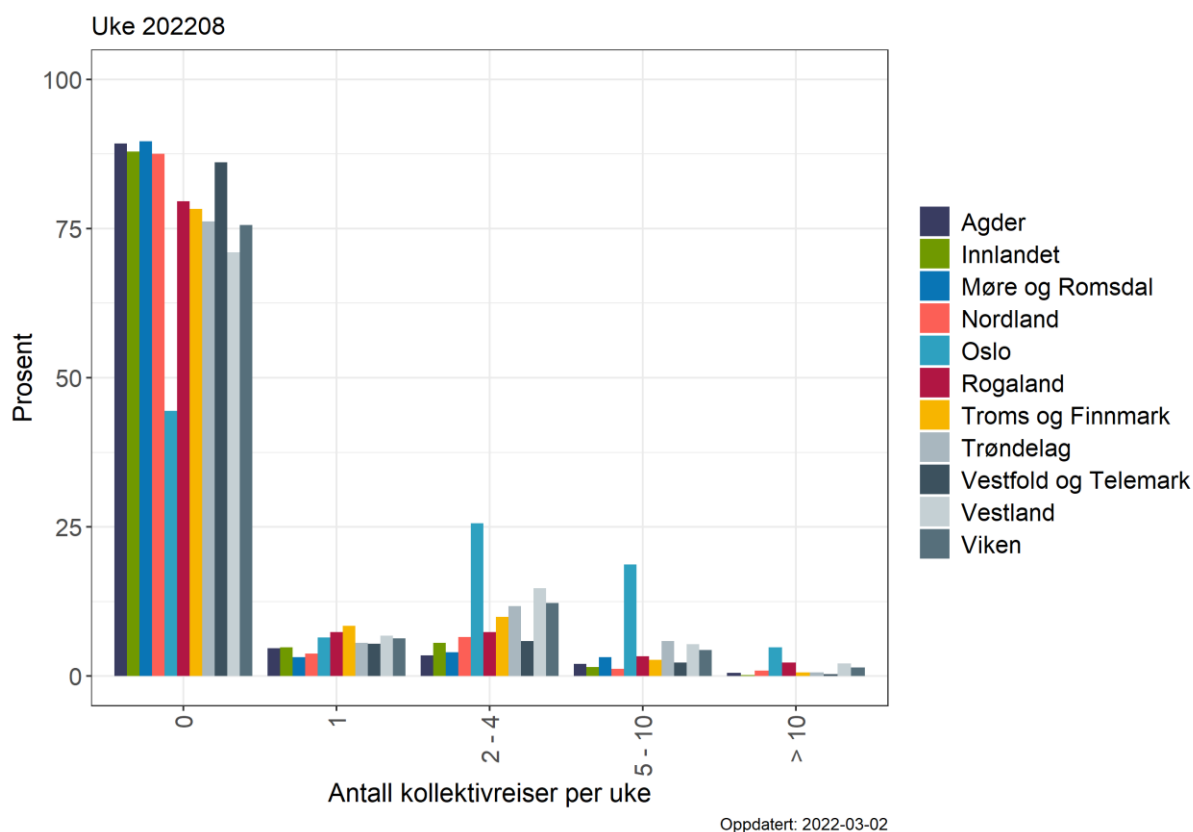

Figur 6.3. Selvrapportert bruk av kollektivreiser fordelt på de ti største kommunene basert på innbyggertall, angitt i prosentandel besvarelser for 08/2022.

